



UNIONE EUROPEA

Iniziativa a favore dell'Occupazione Giovanile
Fondo Sociale Europeo
Investiamo nel tuo futuro



*Ministero del Lavoro
e delle Politiche Sociali*



L'attuazione della GARANZIA GIOVANI in Italia

Report mensile

Numero 1/2016

ISFOL
ISTITUTO PER LO SVILUPPO DELLA
FORMAZIONE PROFESSIONALE
DEI LAVORATORI

Sommario

<i>Executive summary</i>	3
<i>1 La programmazione finanziaria (dati al 7 gennaio 2016)</i>	5
<i>2 I giovani Neet in Garanzia Giovani (dati al 7 gennaio 2016)</i>	10
<i>3 La mobilità interregionale (dati al 7 gennaio 2016)</i>	16
<i>4 L’attuazione e l’erogazione delle misure</i>	21
<i>5 Il bonus occupazionale Garanzia Giovani: le risorse, le tipologie di rapporto di lavoro attivato, i beneficiari (dati al 11 gennaio 2015)</i>	22

Il report mensile ISFOL sulla Garanzia Giovani viene redatto nell’ambito del progetto di “Monitoraggio e valutazione del Piano Italiano Garanzia per i Giovani” coordinato da Paola Stocco (p.stocco@isfol.it). Il report raccoglie i contributi dei membri del Gruppo di ricerca ISFOL ed è curato da Silvana Porcari.

I contributi presenti in questo numero sono a cura di: Paola Stocco, Silvana Porcari, Enrico Toti. Vanessa Lupo ha contribuito alle elaborazioni statistiche.

Altri documenti e approfondimenti inerenti il progetto sono disponibili online all’indirizzo:
<http://www.isfol.it/isfol-europa/garanzia-giovani>

Executive summary

Nel corso del 2015 sono proseguite le attività di consolidamento del sistema informativo dedicato alla Garanzia Giovani, riflettendosi positivamente anche sui dati utili per il monitoraggio. Al 7 gennaio 2016 i dati evidenziano un numero dei registrati pari a poco più di 916 mila individui, con una crescita di circa 22 mila unità rispetto al mese precedente.

Il numero dei registrati, al netto delle sole cancellazioni di ufficio per annullamento da parte del giovane e mancanza di requisiti, rappresenta ad oggi il 51% del bacino potenziale dei giovani eleggibili alla GG, con una crescita di 1,2 punti percentuali nel mese.

Sebbene permanga una certa variabilità a livello regionale, l'attività di presa in carico interessa in media il 72,7% delle registrazioni al netto delle cancellazioni d'ufficio, coinvolgendo circa 576 mila giovani, con un aumento di oltre 17 mila e 500 unità rispetto al mese precedente; inoltre i dati mostrano un progressivo accorciamento dei tempi di presa in carico: la quota dei giovani profilati entro i due mesi dalla registrazione mostra un trend crescente e il 61% dei giovani registrati ad ottobre 2015 è stato preso in carico entro i due mesi successivi.

Guardando alla finalità di contrasto alla dispersione giovanile in uscita dal percorso scolastico o successivamente alla perdita di un'occupazione, si registrano risultati positivi, in termini di capacità del programma Garanzia Giovani di stimolare un atteggiamento proattivo nei ragazzi coinvolti. Il 29% dei giovani presi in carico in attesa di una proposta risulta occupato.

Nell'ultimo mese non si registrano variazioni nella capacità di impegno della programmazione attuativa che risulta pari all'80,1%. A seguito delle rimodulazioni delle risorse allocate per misura in più amministrazioni regionali, la distribuzione delle risorse complessive per misura, ad esclusione delle misure gestite centralmente, mostra ad oggi un peso maggiore per il tirocinio extra curricolare (29,5%), per gli interventi di accompagnamento al lavoro (12,4%); al bonus occupazionale è destinato il 10% delle risorse. Percentuali che oscillano tra il 9 e il 10% riguardano le due misure di formazione, l'orientamento specialistico e le misure per l'autoimpiego e l'autoimprenditorialità. Oltre il 6% delle risorse è destinato alla misura del servizio civile, sia nazionale che regionale.

La mobilità geografica dei giovani coinvolge circa il 3,64% dei giovani presi in carico in una regione diversa da quella di residenza; inoltre la maggioranza dei giovani coinvolti nella mobilità risulta comunque domiciliato nella regione di presa in carico.

Alla data del 7 gennaio 2016, le diverse fonti relative ai soggetti che, a livello periferico e centrale, gestiscono l'erogazione delle misure evidenziano che le misure erogate sono state oltre 186 mila. Si tratta, nella maggioranza dei casi, di tirocini, quasi 114 mila individui, a cui si aggiungono circa 41 mila e 300 misure di politica attiva di supporto per l'integrazione nel mercato del lavoro a titolarità regionale; il bonus occupazionale ha interessato oltre 25 mila e 500 giovani, mentre il servizio civile è stato erogato a circa 5 mila e 800 individui.

I dati amministrativi di fonte INPS-GAGI relativi all'utilizzo del bonus occupazionale per le imprese nell'ambito delle misure previste dalla Garanzia Giovani mostrano che al 11 gennaio 2016 sono 25 mila e

541 unità le istanze di bonus confermate, con una crescita di oltre 5 mila e 600 unità rispetto al mese scorso. Gli importi delle istanze confermate ammontano a quasi 90 milioni, pari al 59,6% delle risorse complessivamente programmate per la misura. Tramite l'analisi dei dati amministrativi e l'associazione con gli archivi sulle imprese sono approfondite le caratteristiche dei giovani e delle imprese beneficiarie della misura.

1 La programmazione finanziaria* (dati al 7 gennaio 2016)

Le risorse finanziarie del Programma Operativo Nazionale “Iniziativa Occupazione Giovani” (PON IOG, nel seguito) sono pari a 1,5 miliardi di euro, di cui circa 1,4 miliardi di euro sono ripartiti tra le regioni quali Organismi Intermedi all’interno del Programma. Alla data del presente rapporto le procedure di emanazione di avvisi, bandi e decreti attuativi riguardano un ammontare di risorse complessive pari a circa 1,2 miliardi di euro, propedeutici all’attuazione delle misure previste nei Piani di Azione Regionali (PAR, nel seguito) della Garanzia per i Giovani.

Stabile rispetto al mese precedente l’indice della capacità di programmazione attuativa si attesta all’80,1%. Considerando soltanto le risorse gestite direttamente dalle Regioni, ovvero quelle al netto del bonus occupazionale, del servizio civile nazionale e delle misure gestite direttamente dal MLPS quale Autorità di gestione, gli impegni della programmazione attuativa sono pari a 952 milioni di euro a cui corrisponde un indicatore della capacità di programmazione attuativa pari al 78,74% (tavola 1).

La distribuzione per misura delle risorse complessive regionali programmate, escludendo cioè la quota gestita direttamente dal MLPS, vede il 29,5% destinato ad interventi di *tirocinio extracurricolare*, il 12,4% alla misura di *accompagnamento al lavoro* e poco meno del 10% al *bonus occupazionale*. Percentuali che oscillano tra il 9 e il 10% riguardano le due misure di formazione, l’orientamento specialistico e le misure per l’autoimpiego e l’autoimprenditorialità. Oltre il 6% delle risorse è destinato alla misura del servizio civile (tavola 2).

Il volume finanziario complessivo oggetto di riprogrammazione a livello di regione e misura è di circa 287,7 milioni di euro (pari al 20,4% dell’ammontare totale di risorse a titolarità regionale) mentre rispetto alle misure l’impatto delle riprogrammazioni regionali ha comportato un movimento complessivo di circa 195,8 milioni di euro (pari al 13,9% del totale risorse del PON IOG). Sono quattro le misure a segnare un incremento rispetto alla dotazione iniziale: *formazione per il reinserimento dei giovani 15-18enni* (+ 34,1 milioni di euro e cioè +30,6% rispetto alla dotazione iniziale), *tirocinio extra-curricolare* (+110,4 milioni di euro e cioè +36,1% rispetto alla dotazione iniziale), *autoimpiego e autoimprenditorialità* (+ 40,8 milioni di euro e cioè + 51,4% rispetto alla dotazione iniziale) e il *servizio civile nazionale* (+ 10,3 milioni di euro e cioè + 26,1% rispetto alla dotazione iniziale). In termini assoluti la misura *formazione finalizzata al reinserimento lavorativo* è quella con il decremento più elevato rispetto alla dotazione iniziale con oltre 37 milioni di euro (tavola 3).

Considerando le sole misure interamente gestite a livello regionale, le misure “*formazione finalizzata all’inserimento lavorativo*”, “*formazione per il reinserimento dei giovani 15-18enni in percorsi formativi*” “*tirocinio extra curricolare*” e “*servizio civile regionale*” mostrano i valori più elevati della capacità di impegno con percentuali che superano l’83%. La misura 7 destinata all’autoimpiego e all’autoimprenditorialità registra un notevole incremento della capacità di impegno raggiungendo il 77%, dovuto principalmente alla costituzione di un Fondo Rotativo Nazionale (tavola 4) che vede accantonati circa 64,6 milioni di euro.

* A cura di Paola Stocco.

Tavola 1. Programmazione IOG per soggetto responsabile dell'attuazione capacità di impegno della programmazione attuativa

(dati in migliaia euro)

Regione	Totale programmato (*)	Risorse al netto del bonus occupazionale e del servizio civile nazionale	Totale impegni della programmazione attuativa	Impegni al netto del bonus occupazionale e del servizio civile nazionale	Capacità di impegno della programmazione attuativa	
	a	b	c	d	c/a *100	d/b*100
Piemonte	97.433,24	95.657,24	78.033,53	76.257,53	80,09	79,72
Valle D'Aosta	2.325,38	2.325,38	2.075,38	2.075,38	89,25	89,25
Lombardia	173.356,31	120.962,53	167.154,32	114.760,54	96,42	94,87
P.A. di Trento	8.371,35	7.822,90	5.724,69	5.176,24	68,38	66,17
Veneto	83.248,45	78.248,45	73.947,08	68.947,08	88,83	88,11
Friuli Venezia Giulia	19.300,62	16.490,62	16.535,62	13.725,62	85,67	83,23
Liguria	27.206,90	23.706,90	23.632,02	20.132,02	86,86	84,92
Emilia Romagna	74.179,48	68.758,69	66.222,20	60.801,40	89,27	88,43
Toscana	65.874,08	56.874,08	58.099,02	49.099,02	88,20	86,33
Umbria	22.788,68	19.488,68	17.935,81	14.635,81	78,70	75,10
Marche	29.299,73	24.599,73	23.128,06	18.428,06	78,94	74,91
Lazio	137.197,16	113.942,00	117.497,16	94.242,00	85,64	82,71
Abruzzo	31.160,03	27.160,03	29.936,44	25.936,44	96,07	95,49
Molise	7.673,74	6.273,40	5.829,84	4.429,50	75,97	70,61
Campania	191.610,96	166.190,96	123.210,96	97.790,96	64,30	58,84
Puglia	120.454,46	100.460,00	77.384,46	57.390,00	64,24	57,13
Basilicata	17.207,78	15.188,20	14.673,58	12.654,00	85,27	83,31
Calabria	67.668,43	57.163,64	53.769,85	43.265,06	79,46	75,69
Sicilia	178.821,39	158.321,39	165.735,00	145.235,00	92,68	91,73
Sardegna	55.013,12	49.812,62	32.496,44	27.295,94	59,07	54,80
TOTALE OO.II	1.410.191,30	1.209.447,44	1.153.021,43	952.277,57	81,76	78,74
MLPS	103.172,03	103.172,03	59.202,16	59.202,16	57,38	
Totale	1.513.363,33	1.312.619,47	1.212.223,59	1.011.479,73	80,10	

(*) Tutte le regioni hanno riprogrammato, eccetto la Valle D'Aosta

Fonte: PAR e delibere regionali

Tavola 2. Programmazione IOG per soggetto responsabile dell'attuazione e misura (dati in migliaia euro)

Regione (*)	Misura Accoglienza, orientamento e presa in carico	Accompagnamento al lavoro	Formazione mirata all'inserimento lavorativo	Formazione reinserimento dei giovani 15-18 in percorsi formativi	Apprendistato per qualifica e diploma professionale	Apprendistato per l'alta formazione e la ricerca	Tirocinio extra curriculare	Servizio Civile Regionale	Servizio Civile Nazionale	Autoimpiego e all'auto- imprenditorialità	Mobilità professionale	Bonus occupazionale	Totale complessivo
Piemonte	13.000,00	8.688,37	-	35.468,87	-	-	38.500,00	-	1.776,00	-	-	-	97.433,24
Valle D'Aosta	275,38	200,00	200,00	-	100,00	-	1.200,00	200,00	-	-	150,00	-	2.325,38
Lombardia	7.917,29	35.539,25	13.364,00	1.000,00	5.400,00	1.740,00	37.300,00	7.500,00	-	11.013,93	188,06	52.393,78	173.356,31
P.A. di Trento	254,66	494,74	1.894,16	405,00	500,00	-	3.374,35	900,00	-	-	-	548,45	8.371,35
Veneto	5.108,09	6.589,61	24.359,92	5.432,38	-	-	26.142,05	-	-	6.915,18	3.701,22	5.000,00	83.248,45
Friuli Venezia Giulia	300,00	1.000,00	4.415,00	-	-	-	10.325,62	-	310,00	-	450,00	2.500,00	19.300,62
Liguria	1.816,00	749,23	2.118,40	6.957,08	-	-	8.463,39	796,50	-	2.166,00	640,30	3.500,00	27.206,90
Emilia Romagna	8.827,36	-	-	24.002,24	219,26	300,00	26.852,97	2.095,16	-	6.461,70	-	5.420,79	74.179,48
Toscana	4.808,69	3.800,00	4.000,00	22.884,08	-	-	14.500,00	5.381,31	-	1.500,00	-	9.000,00	65.874,08
Umbria	1.200,00	100,00	4.000,00	6.000,00	-	-	6.000,00	-	1.800,00	2.000,00	188,68	1.500,00	22.788,68
Marche	1.471,30	1.400,00	142,50	5.415,60	131,66	-	11.929,88	3.763,80	-	45,00	300,00	4.700,00	29.299,73
Lazio	5.200,00	29.000,00	12.800,00	-	-	6.000,00	50.400,00	-	3.540,00	8.000,00	2.542,00	19.715,16	137.197,16
Abruzzo	2.636,44	2.000,00	3.000,00	1.123,60	1.000,00	-	13.300,00	-	1.000,00	3.100,00	1.000,00	3.000,00	31.160,03
Molise	223,40	250,00	1.200,00	-	-	50,00	3.900,00	-	900,34	650,00	-	500,00	7.673,74
Campania	36.480,00	31.200,00	24.410,96	-	-	3.000,00	40.420,00	15.000,00	15.000,00	7.680,00	8.000,00	10.420,00	191.610,96
Puglia	14.460,00	14.000,00	12.000,00	13.000,00	1.000,00	2.000,00	38.000,00	-	8.435,00	2.000,00	4.000,00	11.559,46	120.454,46
Basilicata	1.988,20	1.000,00	2.000,00	700,00	-	-	8.300,00	-	1.392,40	700,00	500,00	627,18	17.207,78
Calabria	3.611,08	14.088,82	6.162,53	-	-	-	14.028,57	-	4.850,43	15.610,17	3.662,47	5.654,36	67.668,43
Sicilia	8.000,00	16.000,00	15.000,00	10.000,00	1.000,00	-	53.235,00	-	10.500,00	51.086,39	4.000,00	10.000,00	178.821,39
Sardegna	6.627,19	8.501,75	8.428,94	13.304,29	-	-	9.941,40	-	643,10	1.383,63	1.625,44	4.557,40	55.013,12
Totale	124.205,1	174.601,8	139.496,4	145.693,1	9.350,9	13.090,0	416.113,2	35.636,8	50.147,3	120.312,0	30.948,2	150.596,6	1.410.191,3
% sul totale	8,8	12,4	9,9	10,3	0,7	0,9	29,5	2,5	3,6	8,5	2,2	10,7	100,0

(*) Tutte le regioni hanno riprogrammato, eccetto la Valle D'Aosta

Fonte: PAR e delibere regionali

Tavola 3. Misure oggetto di riprogrammazione per soggetto responsabile dell'attuazione (dati in migliaia euro)

Regione	Misura	Accoglienza, orientamento e presa in carico	Accompagnamento al lavoro	Formazione mirata all'inserimento lavorativo	Formazione reinserimento dei giovani 15-18 in percorsi formativi	Apprendistato per qualifica e diploma professionale	Apprendistato per l'alta formazione e la ricerca	Tirocinio extra curriculare	Servizio Civile Regionale	Servizio Civile Nazionale	Autoimpiego e all'auto-imprenditorialità	Mobilità professionale	Bonus occupazionale	Valore finanziario delle riprogrammazioni
Piemonte		4.131,00	- 3.311,63	-	- 9.095,37	-	-	7.680,00	-	596,00	-	-	-	12.407,00
Valle d'Aosta		-	-	-	-	-	-	-	-	-	-	-	-	-
Lombardia		-	- 5.000,00	-	-	-	-	-	-	-	-	-	-	-
P. A. di Trento		-	- 358,26	839,30	405,00	- 1.675,00	-	624,01	400,00	-	-	-	- 235,05	2.268,31
Veneto		2.708,09	- 3.110,39	- 1.640,08	3.932,38	-	-	- 3.666,40	-	-	2.475,18	- 698,78	-	9.115,66
Friuli Venezia Giulia		-	-	1.315,00	-	- 375,00	- 900,00	-	-	110,00	-	- 150,00	-	1.425,00
Liguria		-	- 3.185,47	-	-	-	-	3.438,04	295,00	-	- 1.110,40	- 158,16	721,00	4.454,04
Emilia Romagna		-	- 1.038,51	- 7.443,56	6.002,24	-	-	-	1.575,91	-	4.903,93	- 2.002,85	- 1.997,15	12.482,08
Toscana		- 3.191,31	800,00	4.000,00	15.384,08	- 1.350,00	- 150,00	- 800,00	- 13.118,69	-	-	- 577,98	-	20.184,08
Umbria		- 800,00	- 500,00	1.500,00	-	-	-	2.000,00	-	-	-	-	- 2.200,00	3.500,00
Marche		- 2.858,84	- 618,80	- 1.282,50	2.015,60	- 1.228,34	- 600,00	4.377,88	-	-	- 405,00	- 900,00	1.500,00	7.893,48
Lazio		2.359,76	- 5.517,67	-	-	- 9.140,00	6.000,00	20.782,75	-	-	1.500,00	-	- 15.984,84	30.642,51
Abruzzo		1.476,40	-	2.000,00	123,60	-	- 1.000,00	5.300,00	-	-	- 6.900,00	-	- 1.000,00	8.900,00
Molise		- 600,00	-	-	-	- 100,00	-	900,00	-	- 850,00	350,00	-	300,00	1.550,00
Campania		- 9.120,00	- 7.800,00	-	-	-	-	10.420,00	-	-	- 1.920,00	- 2.000,00	10.420,00	20.840,00
Puglia		3.460,00	-	7.000,00	-	- 1.000,00	- 1.000,00	13.000,00	- 5.000,00	1.435,00	- 1.000,00	-	- 16.895,00	24.895,00
Basilicata		- 12,40	-	-	- 1.300,00	-	- 500,00	1.300,00	-	212,40	300,00	-	-	1.812,40
Calabria		2.736,05	-	- 5.000,00	- 2.450,43	- 5.482,14	- 5.128,03	-	-	4.850,43	15.610,17	-	- 5.136,05	23.196,65
Sicilia		- 34.000,00	-	- 41.000,00	10.000,00	- 14.000,00	-	43.235,00	-	5.000,00	30.765,00	-	-	89.000,00
Sardegna		-	-	2.200,00	9.151,66	-	-	1.814,21	-	- 982,34	- 3.700,00	-	- 7.651,66	13.165,87
														287.732,07
Totale		-30.539,21	-29.640,74	-37.511,85	34.168,76	-34.350,48	-3.278,03	110.405,48	-15.847,79	10.371,49	40.868,88	-6.487,77	-38.158,75	195.814,62
MLPS		3.172,03	-	-	-	-	-	-	-	-	-	-	-	3.172,03

Fonte: Par

Tavola 4. Capacità di programmazione attuativa, per regione e misura (valori percentuali)

Regione	Misura	Accoglienza, orientamento e presa in carico	Accompagnamento al lavoro	Formazione mirata all'inserimento lavorativo	Formazione reinserimento dei giovani 15-18 in percorsi formativi	Apprendistato per qualifica e diploma professionale	Apprendistato per l'alta formazione e la ricerca	Tirocinio extra curriculare	Servizio Civile Regionale	Servizio Civile Nazionale	Autoimpiego e all'auto-imprenditorialità	Mobilità professionale	Bonus occupazionale	Totale complessivo
Piemonte		54,5	100,0		100,0			65,0		100,0				80,09
Valle D'Aosta		100,0	100,0	100,0		-		100,0	100,0			-		89,25
Lombardia		100,0	100,0	100,0	100,0	100,0	100,0	100,0	100,0		45,4	-	100,0	96,42
P.A. di Trento		29,5	100,0	64,9		100,0		70,4	55,6				100,0	68,38
Veneto		77,1	85,6	82,5	90,3			90,8			100,0	100,0	100,0	88,83
Friuli Venezia Giulia		100,0	0,0	70,2				100,0		100,0		-	100,0	85,67
Liguria		100,0	100,0	100,0	100,0			60,9	66,7		100,0	100,0	100,0	86,86
Emilia Romagna		43,0			100,0	88,1	100,0	100,0	100,0		55,1	0	100,0	89,27
Toscana		62,4	65,8	95,0	98,0			72,4	100,0		100,0		100,0	88,20
Umbria		100,0	100,0	62,5	99,1			63,3		100,0	45,0	100,0	100,0	78,70
Marche		0,0	100,0	84,2	100,0	100,0		63,3	100,0		100,0	-	100,0	78,94
Lazio		57,7	51,7	100,0			66,7	100,0		100,0	81,3	100,0	100,0	85,64
Abruzzo		100,0	100,0	100,0	89,0	100,0		91,7		100,0	100,0	100,0	100,0	96,07
Molise		323,9	40,0	-			100,0	84,5		100,0	47,7		100,0	75,97
Campania		14,4	72,1	100,0			-	74,2	100,0	100,0	8,2	-	100,0	64,30
Puglia		70,2	83,0	29,2	83,1	-	-	47,4	0	100,0	-	83,0	100,0	64,24
Basilicata		87,5	87,0	87,0	-			87,0		100,0	92,6	87,0	100,0	85,27
Calabria		24,2	100,0	-				100,0		100,0	68,0	100,0	100,0	79,46
Sicilia		100,0	31,3	100,0	100,0	-		100,0		100,0	97,9	100,0	100,0	92,68
Sardegna		0,0	100,0	100,0	-			81,8		100,0	44,3	100,0	100,0	59,07
Totale		49,7	77,3	82,7	87,8	77,3	46,1	84,2	98,1	100,0	76,9	68,2	100,0	81,76

Fonte: PAR e delibere regionali

2 I giovani Neet in Garanzia Giovani* (dati al 7 gennaio 2016)

Registrazioni. Il numero delle registrazioni al programma Garanzia Giovani si attesta a **916 mila e 177 unità**, registrando un aumento di quasi 22 mila individui rispetto al mese precedente. Al netto delle cancellazioni di ufficio¹ il numero dei registrati raggiunge la quota di 792 mila e 195 individui, con un incremento mensile di poco più di 16 mila unità.

Tra i registrati alla Garanzia Giovani c'è una leggera prevalenza della componente maschile (51%) rispetto a quella femminile (49%). Il 54% dei registrati ha un'età compresa nella fascia di 19-24 anni, il 10% è rappresentato da giovani con età fino a 18 anni e il restante 36% da over 25. Gli uomini hanno un'incidenza superiore tra gli under 25 mentre nelle fasce di età superiori, tra i 25-29 anni, prevale la componente femminile (figura 1).

Figura 1. Partecipanti registrati per genere ed età

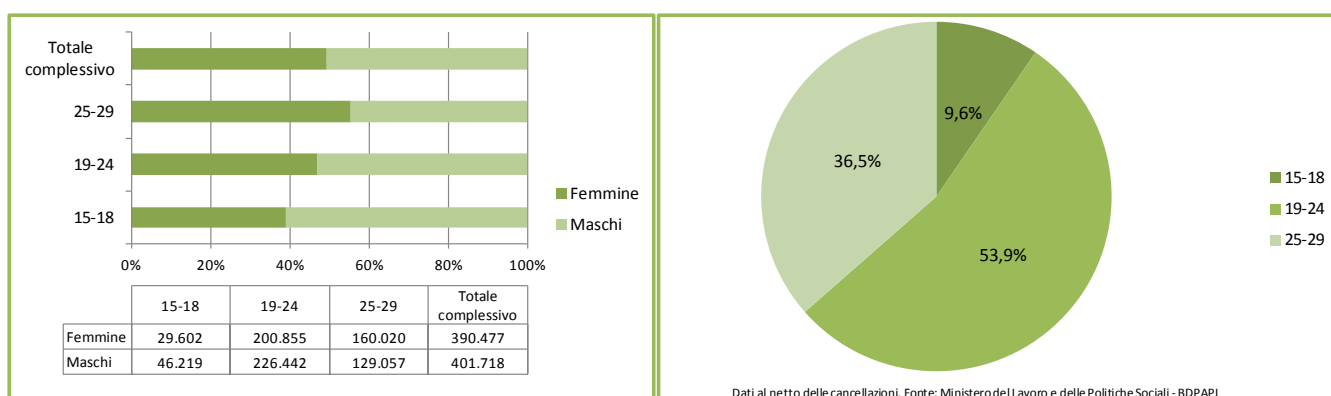

Il numero dei registrati, al netto delle sole cancellazioni di ufficio per annullamento da parte del giovane e mancanza di requisiti, rappresenta ad oggi il 51% - in crescita di 1,2 punti percentuali rispetto allo scorso mese - del bacino potenziale dei giovani eleggibili alla GG costituito dal milione e 723 mila giovani NEET in età 15-29 anni disponibili a lavorare stimata dalla Rilevazione Continua sulle Forze di Lavoro (media 2013). Il quadro regionale evidenzia una notevole eterogeneità nell'indice di copertura del target potenziale regionale (figura 2).

* A cura di Silvana Porcari.

¹ Si tratta di cancellazioni dell'adesione per annullamento della stessa a causa di: ripensamento del giovane, mancanza di requisiti del giovane, rifiuto della presa in carico da parte del giovane.

Figura 2. Partecipanti registrati per regione di residenza sul totale dei Neet (disponibili a lavorare)

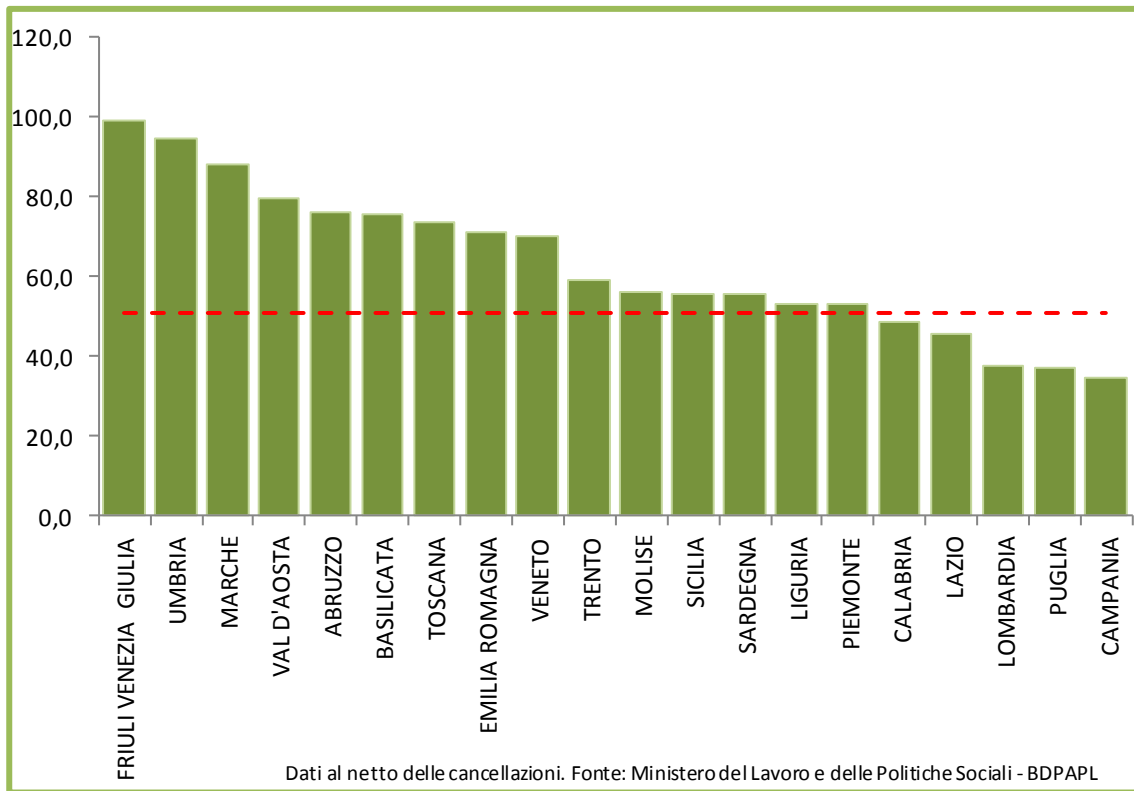

Preso in carico. Il numero dei presi in carico è pari a **576 mila e 126 giovani**, con una variazione di oltre 17 mila e 500 unità in più rispetto al mese precedente. A livello nazionale il 72,7% dei giovani registrati risulta preso in carico, in crescita di 0,8 punti percentuali nel mese. Permane una discreta variabilità a livello regionale degli indici di copertura - tavola 5, mentre a livello mensile gli andamenti sono influenzati dalla stagionalità – figura 3.

Tavola 5. Giovani registrati e presi in carico per Regione. Indice di copertura

REGIONE	GIOVANI REGISTRATI*	GIOVANI PRESI IN CARICO CON PATTO DI SERVIZIO*	INDICE DI COPERTURA (%)
PIEMONTE	52.994	26.704	50,4
VAL D'AOSTA	2.099	1.572	74,9
LOMBARDIA	72.079	47.059	65,3
TRENTO	3.905	3.137	80,3
VENETO	38.439	35.128	91,4
FRIULI VENEZIA GIULIA	15.143	10.191	67,3
LIGURIA	12.294	8.758	71,2
EMILIA ROMAGNA	58.198	43.949	75,5
TOSCANA	45.057	37.829	84,0
UMBRIA	15.544	12.036	77,4
MARCHE	28.105	15.744	56,0
LAZIO	63.058	46.267	73,4
ABRUZZO	19.893	16.382	82,4
MOLISE	6.087	4.073	66,9
CAMPANIA	77.161	46.360	60,1
PUGLIA	54.789	40.464	73,9
BASILICATA	14.752	12.157	82,4
CALABRIA	38.773	25.670	66,2
SICILIA	141.275	114.355	80,9
SARDEGNA	32.550	28.291	86,9
Totale	792.195	576.126	72,7

* Al netto delle cancellazioni

Fonte: Ministero del Lavoro e delle Politiche Sociali - BDPAPL

Figura 3. Flussi mensili dei registrati e dei presi in carico e indice di copertura

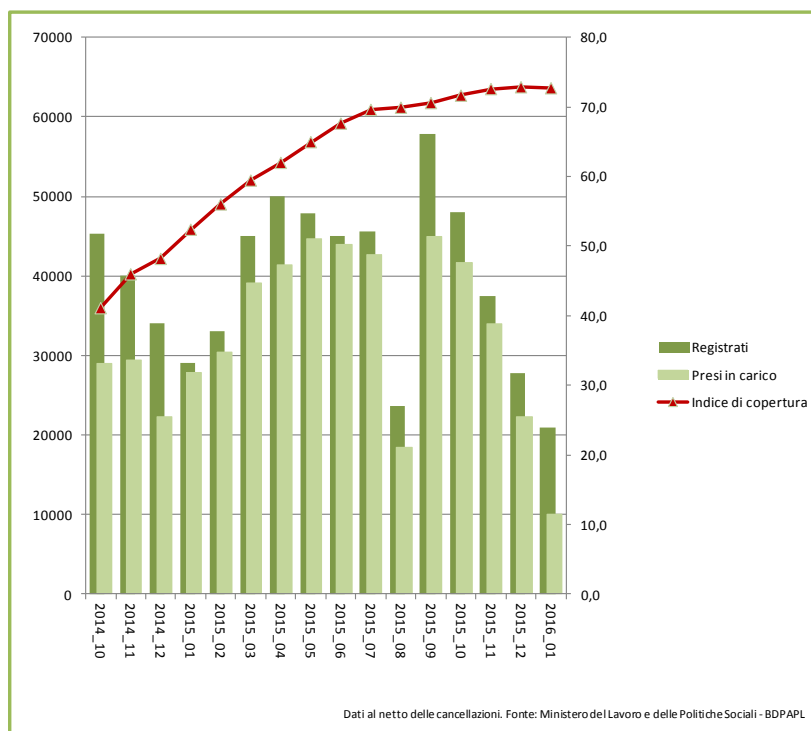

(*) Per il mese di novembre il numero dei registrati e dei presi in carico rappresenta una proiezione del dato allo 07/01/2016

La distribuzione dei presi in carico per livello di profilazione mostra quote maggioritarie di ragazzi con indice di rischio medio alto (38,6%) e alto (44,9%) - figura 4 e tavola 6.

Figura 4. Distribuzione percentuale dei partecipanti presi in carico per livello di profilazione



Tavola 6. Partecipanti presi in carico per livello di profilazione e regione di presa in carico

REGIONE PRESA IN CARICO	LIVELLO DI			
	Basso	Medio-Basso	Medio-Alto	Alto
PIEMONTE	11,2	8,0	51,6	29,2
VAL D'AOSTA	14,6	11,6	48,3	25,4
LOMBARDIA	20,2	14,1	53,1	12,5
TRENTO	13,9	33,8	36,9	15,4
VENETO	15,6	17,8	51,0	15,6
FRIULI VENEZIA-GIULIA	15,9	11,5	54,0	18,7
LIGURIA	12,1	9,7	50,4	27,8
EMILIA ROMAGNA	13,4	14,3	49,8	22,5
TOSCANA	13,5	12,2	53,6	20,7
UMBRIA	12,5	8,5	46,4	32,6
MARCHE	14,1	13,5	48,6	23,8
LAZIO	11,0	3,6	49,2	36,2
ABRUZZO	11,5	5,0	51,8	31,7
MOLISE	7,6	1,5	43,0	47,9
CAMPANIA	5,4	0,9	28,9	64,8
PUGLIA	8,0	1,0	35,7	55,3
BASILICATA	3,7	0,6	25,6	70,2
CALABRIA	5,1	1,0	27,4	66,6
SICILIA	4,1	0,5	15,3	80,2
SARDEGNA	9,3	1,2	36,0	53,5
Totale	10,1	6,4	38,6	44,9

Dati al netto delle cancellazioni. Fonte: Ministero del Lavoro e delle Politiche Sociali - BDPAPL

Tempi di attesa della presa in carico. Per quanto attiene l'analisi dei tempi di risposta dei Servizi per il Lavoro, la quota dei giovani profilati entro i due mesi dalla registrazione mostra un trend crescente, più sostenuto nel primo semestre 2015 (figura 5, linea di colore rosso). Tale quota, se calcolata per singolo mese di registrazione, mostra che ad ottobre 2015 ogni 100 giovani registrati ben 61 sono stati presi in carico entro i 2 mesi, in leggero calo a partire dal mese di settembre 2015.

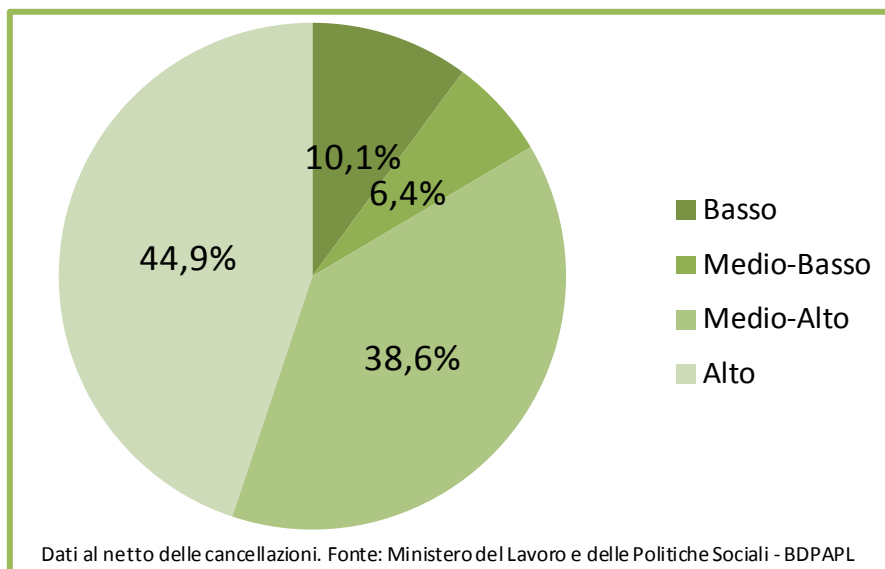
Figura 5. Quota di registrati presi in carico entro 2 mesi dalla registrazione - per mese di registrazione

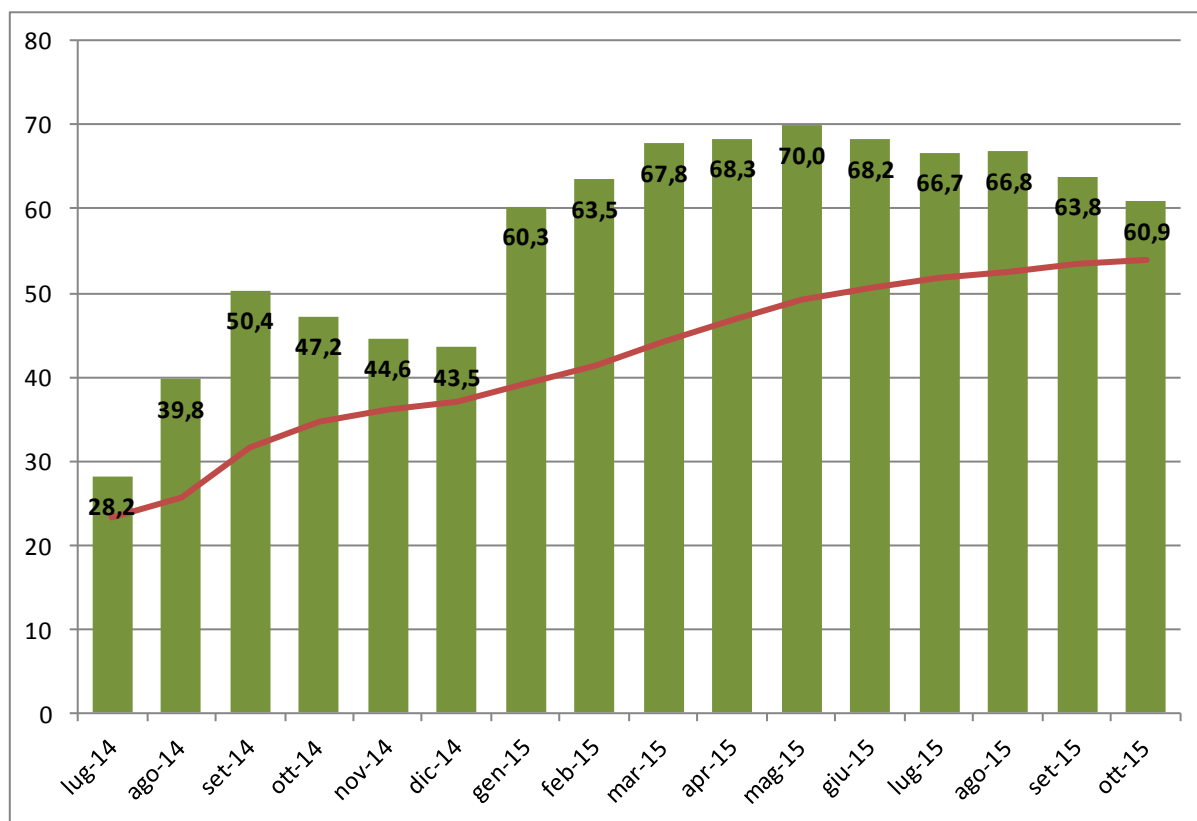

Fonte: Ministero del Lavoro e delle Politiche Sociali, BDPAPL

La capacità di attivazione. Oltre ai giovani a cui viene erogata la corrispondente misura di integrazione e supporto nel mercato del lavoro, si deve considerare come un fattore positivo la capacità di (auto)mobilizzazione del giovane Neet preso in carico che trova un impiego prima che gli sia stata offerta ed erogata la misura. Il 29% dei ragazzi presi in carico in attesa di una proposta risulta occupato (figura 6). La probabilità di essere occupati è strettamente connessa sia alla "condizione di partenza" nel programma (la quota di occupati è pari al 35% tra coloro che erano disoccupati al momento della presa in carico e al 20% tra coloro che erano inattivi), sia al livello di "rischio" di esclusione ben catturato dall'indicatore di profiling (la quota di occupati è circa il 38% tra i soggetti a basso o medio-basso rischio e scende al 23% tra coloro che invece sono ad alto rischio di rimanere NEET).

Figura 6. Quota dei giovani presi in carico in attesa di offerta che risulta occupato. Percentuali per genere, classi di età, livello del profiling e status occupazionale al momento della presa in carico.

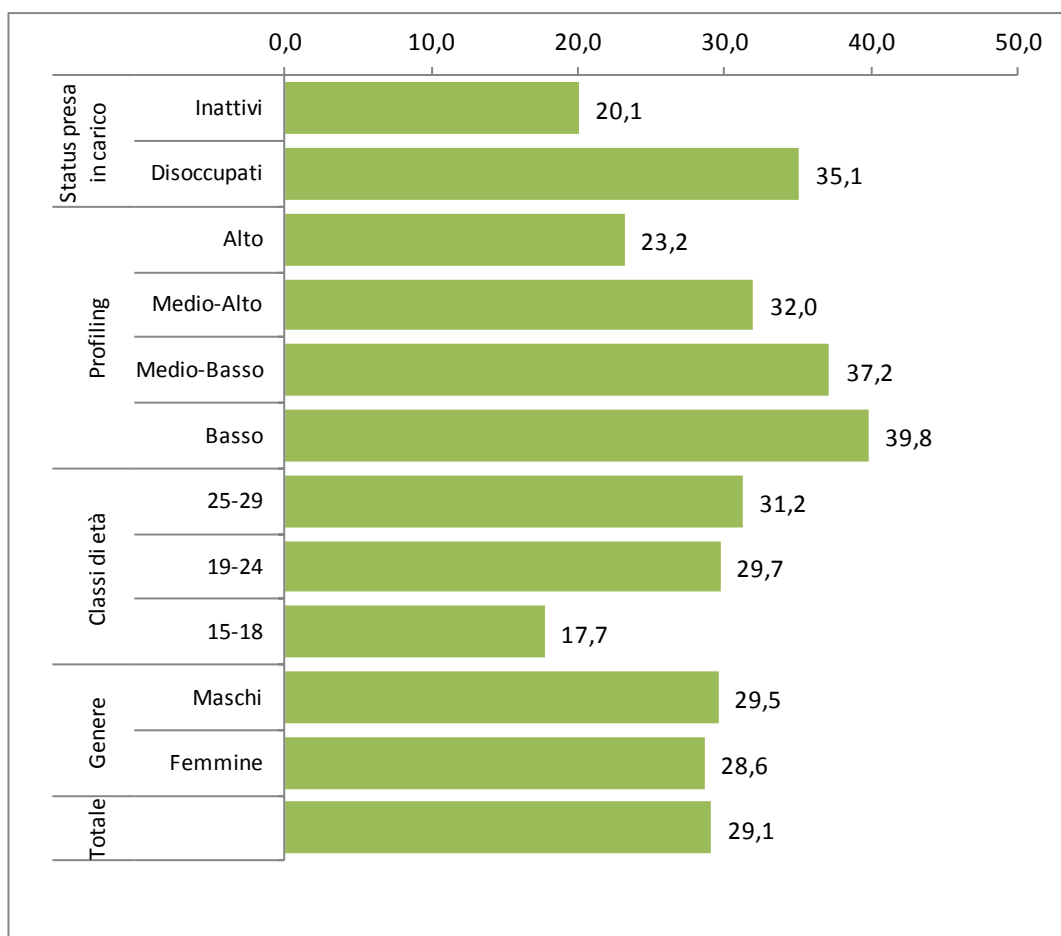

Fonte: Ministero del Lavoro e delle Politiche Sociali – BDPAPL.

3 La mobilità interregionale (dati al 7 gennaio 2016)

Definizioni:

Indice di immigrazione (IN): quota di giovani non residenti presi in carico (o registrati) nella Regione sul totale dei giovani presi in carico (o registrati) nella Regione.

Indice di emigrazione (OUT): quota di giovani residenti presi in carico (o registrati) presso un'altra Regione sul totale dei giovani presi in carico (registrati) nella Regione.

L'indice di immigrazione (IN) e di emigrazione (OUT) riferiti all'intero territorio nazionale determinano il **tasso di mobilità interregionale** che può essere definito come la somma dei giovani non residenti presi in carico (o registrati) in regioni diverse da quella di residenza sul totale dei giovani presi in carico (o registrati) nel Programma.

Saldo migratorio (SM): differenza tra l'indice di immigrazione e l'indice di emigrazione

Inoltre tali indicatori sono riferiti a:

Indici IN/OUT/SM sui giovani presi in carico

Indici IN/OUT/SM potenziali sui giovani registrati

Al 07 gennaio 2016 sono 20 mila e 087 i giovani presi in carico in una Regione diversa da quella di residenza per un tasso di mobilità interregionale complessivo pari al 3,64%². Decontestualizzato tale valore descrive un fenomeno di mobilità piuttosto marginale, ancor più se si aggiunge che il 54,5% dei presi in carico non residenti risulta domiciliato nella regione di presa in carico.

Tuttavia il fenomeno della mobilità si mostra più dinamico se contestualizzato rispetto a:

- l'evoluzione temporale;
- i movimenti in entrata e uscita propri delle singole Regioni;
- la mobilità "potenziale" estesa su tutta la platea dei giovani registrati.

² Le analisi di questo capitolo si basano su un numero di giovani presi in carico pari a circa 551 mila unità, leggermente inferiore al dato complessivo per la presenza di registrazioni prive di informazioni o con valorizzazioni anomale nel sistema informativo che saranno via via regolarizzate.

L'evoluzione temporale del tasso di mobilità interregionale dei presi in carico. Dall'inizio dell'anno il tasso di mobilità complessivo è aumentato di circa 0,42 punti percentuali (figura 7). L'andamento della serie storica mostra dei periodi di crescita nei primi e negli ultimi mesi dell'anno. Da settembre il tasso di mobilità torna a crescere raggiungendo a dicembre un valore vicino al picco raggiunto nel corso del mese di maggio.

Figura 7. Tasso di mobilità: dati cumulati in serie storica mensile.

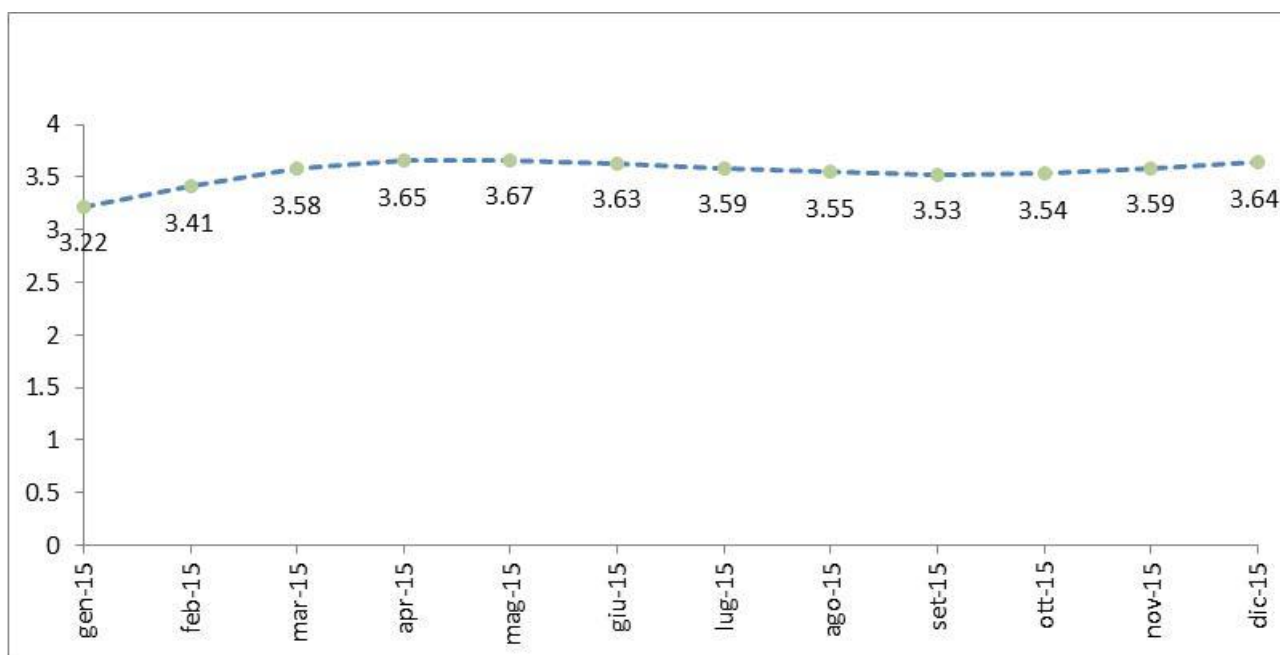

Fonte: Elaborazioni Isfol su dati MLPS-BDPAPL

Tasso di mobilità regionale dei presi in carico. Per quanto concerne le singole regioni, la mobilità osservata sui giovani presi in carico mette in evidenza l'esistenza di:

- regioni che presentano un forte saldo migratorio negativo: Molise, Calabria, Puglia, Campania, e con minore intensità la Regione Basilicata;
- regioni che presentano un forte saldo migratorio positivo: Lazio, Umbria, Emilia Romagna e la Lombardia;
- regioni che presentano saldi migratori di modesta entità sia positivi che negativi.

Le due Isole presentano i valori più bassi nei flussi migratori sia in entrata che in uscita (figura 8). Il Molise è la Regione che presenta il più alto tasso di emigrazione (10,5%) in leggero aumento rispetto al dato del mese scorso. Le regioni Umbria, Lombardia ed Emilia Romagna sono quelle con i valori più elevati del saldo migratorio con valori compresi tra il 6,3% della Lombardia e l'7,6% dell'Umbria, quest'ultimo più basso di circa 0,5 punti percentuali rispetto al mese precedente e di oltre 1 punto percentuale rispetto al dato di ottobre (figura 9).

Figura 8. Indici di immigrazione ed emigrazione dei giovani presi in carico per Regione di presa in carico

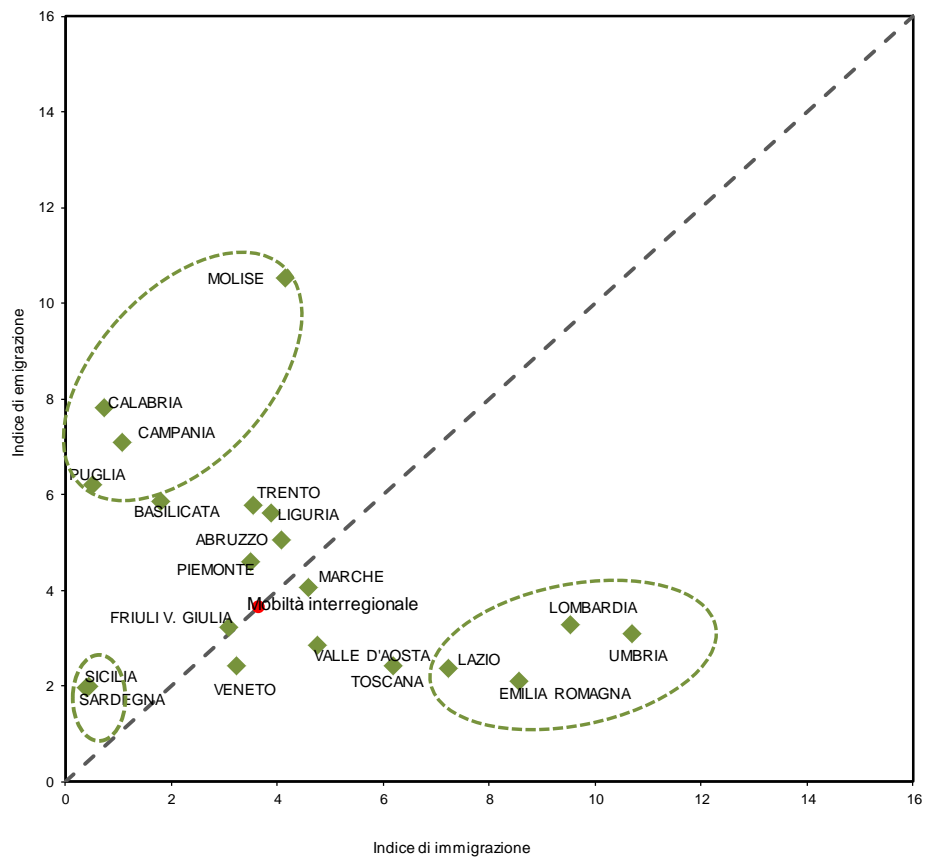

Fonte: Elaborazioni Isfol su dati MLPS-BDPAPL

Figura 9. Saldo migratorio per regione, variazioni luglio – dicembre 2015

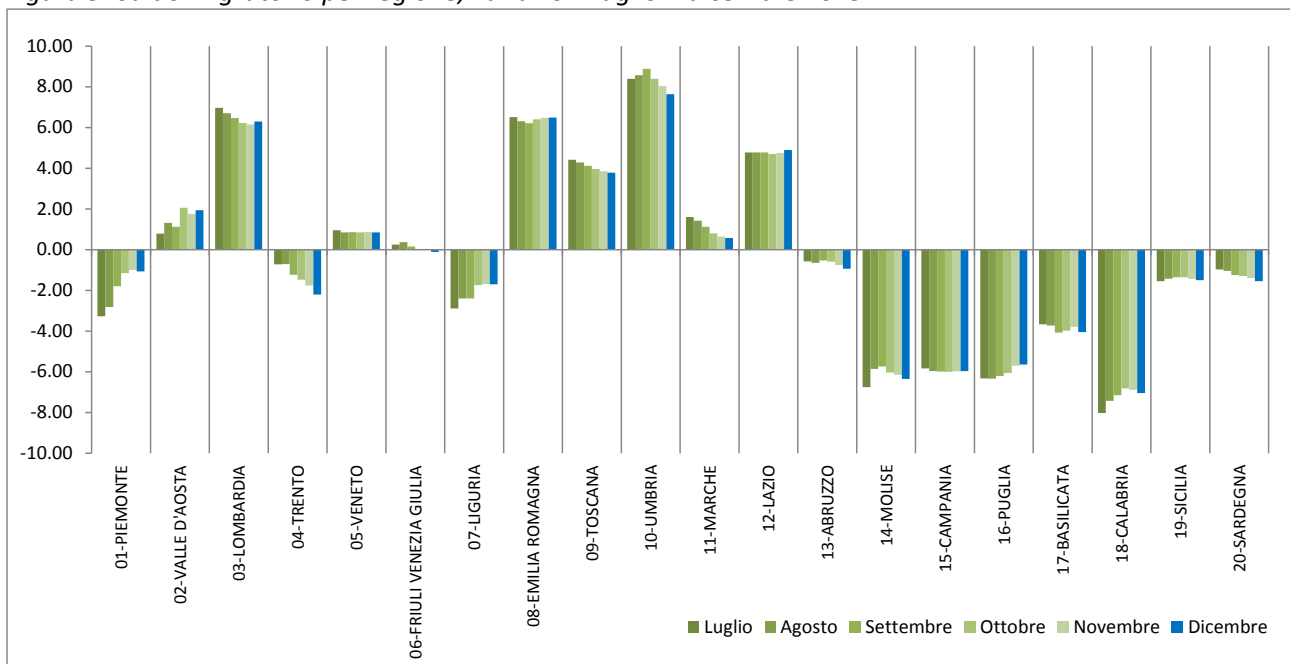

Fonte: Elaborazioni Isfol su dati MLPS-BDPAPL

Per quel che concerne le caratteristiche dei giovani presi in carico in regioni diverse da quella di residenza, si osserva come i tassi di mobilità siano più elevati per i giovani con livelli di istruzione terziaria (9,3%) e, in correlazione con questo dato, nella fascia di età più elevata 25-29 anni e nei livelli di rischio, misurato dall'indice di profilazione, basso o medio-basso (figura 10). Evidente è l'influenza di una pregressa mobilità dovuta a motivi di studio. Le donne presentano un tasso di mobilità superiore di circa un punto percentuale rispetto agli uomini. Tuttavia questo è dovuto principalmente alla diversa composizione per titolo di studio. Per le donne è più forte infatti l'incidenza di giovani laureate.

Figura 10. Tasso di mobilità specifico per alcune caratteristiche dei giovani Presi in carico

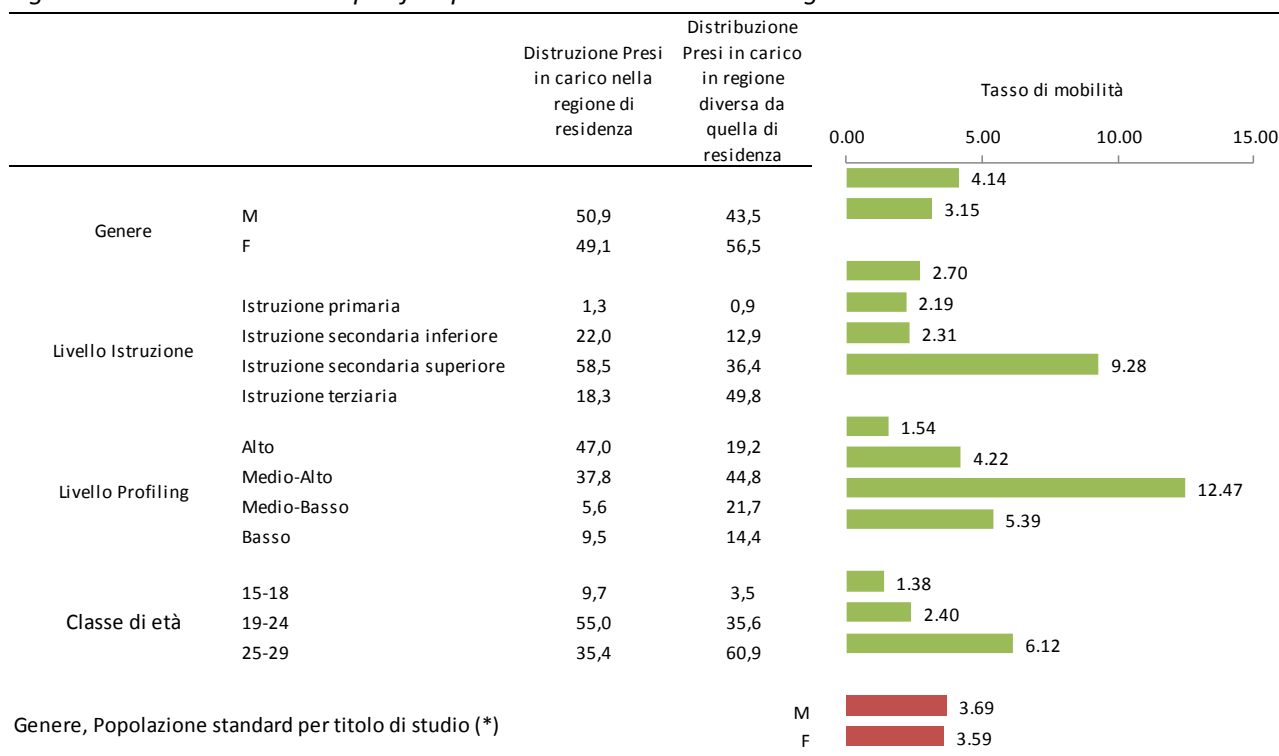

(*) I tassi di mobilità per genere standardizzati sono stati calcolati come media ponderata dei tassi di mobilità specifici per genere e titolo di studio con pesi dati dalla distribuzione della popolazione complessiva per titolo di studio.

Fonte: Elaborazioni Isfol su dati MLPS-BDPAPL

Se si attribuisse artificialmente una stessa composizione standard per titolo di studio agli uomini e alle donne, il tasso di mobilità sarebbe praticamente lo stesso per i due sessi: 3,7 per gli uomini e 3,6 per le donne.

Indici di mobilità interregionali e regionali potenziali. L'ultimo aspetto che si vuole approfondire è l'estensione della misura del fenomeno della mobilità dall'insieme dei giovani presi in carico al totale dei giovani che hanno aderito al programma Garanzia Giovani. L'ipotesi di partenza è che per i giovani non ancora presi in carico, la "potenziale" regione di presa in carico coincide con quella di prima registrazione. Sotto questa ipotesi si definiscono gli indici di mobilità potenziali come media ponderata dei relativi indici calcolati sui giovani presi in carico e sui giovani non ancora presi in carico.

Considerando l'intera platea dei giovani registrati al Programma al netto delle cancellazioni d'ufficio l'indice di mobilità interregionale sale dal 3,64% al 5,73% (tavola 7). Il confronto regionale rispetto ai saldi migratori potenziali (tavola 8) consolida la suddivisione delle regioni tra quelle con un forte saldo migratorio positivo (tipicamente le regioni centrali, l'Emilia Romagna, la Lombardia e la Valle d'Aosta); quelle con un forte saldo migratorio negativo (ad eccezione dell'Abruzzo, tutte le regioni del meridione, con una intensità minore per

le due Isole); e le regioni con saldi migratori contenuti (Piemonte, Trento, Friuli Venezia Giulia, Veneto, Liguria, Abruzzo). La Regione Piemonte e la Provincia Autonoma di Trento mostrano inversioni nel segno del saldo migratorio tra il dato osservato sui presi in carico (segno negativo) e quello potenziale sui giovani registrati (segno positivo), benché con valori di modesta intensità.

Tavola 7. Indici di mobilità effettivi (sui presi in carico) e potenziali (sul totale dei registrati)

	Presi in carico		Non presi in carico		Totale registrati	
	Immigrazione	Emigrazione	Immigrazione	Emigrazione	Immigrazione	Emigrazione
01-PIEMONTE	3,49	4,57	8,44	4,79	6,11	4,69
02-VAL D'AOSTA	4,77	2,84	50,00	8,94	13,69	4,04
03-LOMBARDIA	9,55	3,26	16,75	3,46	12,88	3,35
04-TRENTO	3,55	5,76	52,96	24,06	10,60	8,37
05-VENETO	3,25	2,41	30,57	21,52	5,48	3,97
06-FRIULI VENEZIA GIULIA	3,08	3,20	8,28	4,00	5,01	3,50
07-LIGURIA	3,89	5,59	13,98	11,50	6,97	7,39
08-EMILIA ROMAGNA	8,58	2,09	25,70	6,32	12,82	3,14
09-TOSCANA	6,19	2,41	24,94	11,86	9,05	3,85
10-UMBRIA	10,71	3,07	23,22	8,03	13,48	4,17
11-MARCHE	4,60	4,03	8,88	4,95	6,47	4,43
12-LAZIO	7,24	2,34	18,58	6,87	10,31	3,57
13-ABRUZZO	4,10	5,04	23,42	23,02	8,17	8,82
14-MOLISE	4,16	10,51	17,01	22,08	8,74	14,64
15-CAMPANIA	1,09	7,07	1,92	14,22	1,48	10,38
16-PUGLIA	0,53	6,18	4,27	20,23	1,64	10,34
17-BASILICATA	1,80	5,85	13,27	27,27	4,01	9,98
18-CALABRIA	0,74	7,79	2,54	20,02	1,43	12,51
19-SICILIA	0,46	1,97	2,44	11,26	0,89	3,99
20-SARDEGNA	0,40	1,94	4,28	11,24	0,94	3,23
Totale (mobilità interregionale)	3,64	3,64	10,54	10,54	5,73	5,73

Fonte: Elaborazioni Isfol su dati MLPS-BDPAPL

Tavola 8. Saldo migratorio effettivo (sui presi in carico) e potenziale (sui registrati).

	Saldo Migratorio Presi in Carico	Saldo Migratorio Potenziale sui registrati
01-PIEMONTE	-1,07	1,43
02-VALLE D'AOSTA	1,93	9,65
03-LOMBARDIA	6,29	9,53
04-TRENTO	-2,21	2,23
05-VENETO	0,84	1,51
06-FRIULI VENEZIA GIULIA	-0,12	1,52
07-LIGURIA	-1,70	-0,43
08-EMILIA ROMAGNA	6,48	9,67
09-TOSCANA	3,78	5,20
10-UMBRIA	7,64	9,31
11-MARCHE	0,57	2,04
12-LAZIO	4,89	6,74
13-ABRUZZO	-0,94	-0,66
14-MOLISE	-6,35	-5,89
15-CAMPANIA	-5,98	-8,90
16-PUGLIA	-5,65	-8,70
17-BASILICATA	-4,05	-5,97
18-CALABRIA	-7,05	-11,07
19-SICILIA	-1,51	-3,10
20-SARDEGNA	-1,54	-2,30

Fonte: Elaborazioni Isfol su dati MLPS-BDPAPL

4 L'attuazione e l'erogazione delle misure

L'erogazione delle diverse misure previste nel Piano di attuazione delle Garanzia Giovani coinvolge una pluralità di soggetti, sia a livello centrale, sia regionale. Il monitoraggio del numero di giovani presi in carico ai quali è stata erogata una misura nell'ambito della GG in un dato periodo richiede pertanto la collezione di dati provenienti da diverse fonti e centri gestionali ed è oggetto di continuo affinamento man mano che procede il consolidamento del sistema informativo per l'interscambio e la condivisione del flusso delle informazioni dal livello periferico a quello centrale e tra i vari soggetti che a livello centrale intervengono nella gestione e offerta delle diverse misure.

Alla data del 7 gennaio 2016, le misure erogate nell'ambito del Programma risultano pari a **186 mila e 390** circa 13 mila e 600 in più rispetto al mese scorso (tavola 9). Alla quota maggiore di giovani, quasi 114 mila individui, è stato erogato un tirocinio. Le misure di politica attiva di supporto per l'integrazione nel mercato del lavoro a titolarità regionale³, ad esclusione dei tirocini, sono state erogate a circa 41 mila e 300 giovani. Sono circa 25 mila e 500 i giovani che hanno usufruito del bonus occupazionale, mentre il servizio civile nazionale ha coinvolto poco meno di 5 mila e 800 individui.

Tavola 9. Numero di partecipanti a cui è stata erogata una misura di politica attiva e di integrazione nel mercato del lavoro (dati parziali)

Partecipanti a cui è stata erogata una misura di politica attiva e di integrazione nel mdl (A+B+C+D)	186.390	Fonti
A. Utenti presi in carico cui è stata erogata una misura di politica attiva di supporto per l'integrazione nel mdl a titolarità regionale, esclusi i tirocini	41.256	<i>BDPAPL e ricognizione regionale</i>
B. Tirocini	113.807	<i>integrazione INPS e BDPAPL</i>
C. Servizio civile nazionale	5.786	<i>DIP. GIOVENTU' (22.12.15)</i>
D. Bonus occupazionale	25.541	<i>INPS (11.01.16)</i>

³ Si tratta delle misure di formazione (schede 2 A e 2 B), l'apprendistato di primo e terzo livello (schede 4 A e 4 C), servizio civile regionale (scheda 6), misure per l'autoimpiego e all'autoimprenditorialità (scheda 7) e la mobilità professionale (scheda 8).

5 Il bonus occupazionale Garanzia Giovani: le risorse, le tipologie di rapporto di lavoro attivato, i beneficiari* (dati al 11 gennaio 2015)

Per promuovere l'ingresso e la stabilizzazione nel mercato del lavoro dei giovani, la Garanzia Giovani prevede, tra le altre misure, il bonus occupazionale, ovvero delle agevolazioni per le imprese che assumono un giovane iscritto al programma, sottoforma di diminuzioni del costo del lavoro per specifiche tipologie contrattuali. Nello specifico, le aziende possono richiedere un bonus per:

- un contratto a tempo determinato anche a scopo di somministrazione per 6-12 mesi, (sono validi anche i contratti che raggiungano i 6 mesi a seguito di successive proroghe del contratto originario)
- un contratto a tempo determinato anche a scopo di somministrazione superiore a 12 mesi
- un contratto a tempo indeterminato (anche a scopo di somministrazione)

A seguito delle modifiche introdotte nel mese di gennaio 2015⁴, è possibile fruire del bonus per i contratti di apprendistato professionalizzante. Inoltre il bonus viene esteso anche alle proroghe di precedenti rapporti di lavoro a tempo determinato purché la durata complessiva del rapporto di lavoro sia pari o superiore a sei mesi. Con le modifiche introdotte nel mese di maggio⁵, viene riconosciuta la possibilità di fruire del bonus occupazionale anche oltre i limiti posti dall'Unione Europea per l'accesso agli aiuti in regime *de minimis*⁶, qualora l'assunzione del giovane aderente al Programma Garanzia Giovani comporti un incremento occupazionale netto.

La misura dei bonus varia in funzione della tipologia di contratto con cui avviene l'assunzione, delle caratteristiche del giovane (*profiling*) e delle differenze territoriali. In particolare, gli importi del bonus occupazionale ammontano a:

- 1.500 euro per giovani dalla profilazione alta o 2.000 euro per quelli dalla profilazione molto alta, assunti con contratti a tempo determinato di durata pari o superiore ai 6 mesi
- 3.000 euro per giovani dalla profilazione alta o 4.000 euro per quelli dalla profilazione molto alta, assunti con contratti a tempo determinato di durata pari o superiore ai 12 mesi
- da 1.500 euro a 6.000 euro, in funzione della classe di profilazione del giovane, per assunzioni a tempo indeterminato.

Le risorse finanziarie disponibili complessivamente per l'attuazione della misura sono pari a 150,6 milioni di euro⁷.

Nelle Regioni Friuli Venezia Giulia, Puglia, Emilia Romagna il bonus viene riconosciuto solo per contratti a tempo indeterminato, mentre le Regioni Piemonte e Valle d'Aosta non hanno attivato la misura. La Regione Campania, che non aveva inizialmente programmato risorse sulla misura, ha recente allocato una quota di risorse per l'avvio del bonus occupazionale nella regione.

Si può iniziare a parlare di attuazione della misura bonus occupazionale a partire da marzo 2015. I dati di fonte Inps riferiti al 11 gennaio 2016 mostrano che le domande confermate e definitivamente ammesse al beneficio ammontano a 25 mila 541 unità, oltre 5 mila e 600 in più rispetto al mese precedente. Le istanze

* A cura di Silvana Porcari.

⁴ Decreto Direttoriale del 23 gennaio 2015 n.11.

⁵ Decreto Direttoriale del 28 maggio 2015 n. 169.

⁶ Regolamento (UE) n. 1407 del 18 dicembre 2013, art. 107 e 108.

⁷ Cfr. Decreto Direttoriale dell'8 agosto 2014 n. 1709 per l'attuazione delle misure e la distribuzione delle risorse a livello regionale e provinciale e successive modificazioni.

confermate rappresentano il 61,1% delle istanze complessivamente presentate⁸. Gli importi delle istanze confermate ammontano a quasi 90 milioni di euro, pari al 59,59% delle risorse complessivamente programmate per la misura, registrando un incremento di 14 punti percentuali rispetto al mese precedente.

La capacità di impegno, ad esclusione di quattro regioni, supera o è in linea con il dato nazionale; nei casi delle Marche, del Veneto e dell'Emilia Romagna gli importi corrispondenti alle istanze confermate hanno superato le risorse programmate a livello regionale (tavola 10); nelle Regioni prossime all'esaurimento delle risorse programmate, si registrano istanze rifiutate per preliminare mancanza di fondi, per una quota complessiva pari al 5,8% di quelle presentate.

Tavola 10. Bonus occupazionale per le imprese: numero di istanze confermate, importi assegnati e programmati per regione⁹

REGIONE	ISTANZE CONFERMATE	IMPORTO BONUS (a)	IMPORTO PROGRAMMATO (SCHEDA 9) (b)	% RISORSE DELLE ISTANZE CONFERMATE SULLE RISORSE PROGRAMMATE (a/b *100)
ABRUZZO	468	1.576.708,21	3.000.000,00	52,56
BASILICATA	155	627.007,50	627.180,00	99,97
CALABRIA	959	4.061.738,95	5.654.360,54	71,83
CAMPANIA (*)	579	2.351.984	10.420.000,00	22,57
EMILIA ROMAGNA	1.898	6.441.515,49	5.420.794,47	118,83
FRIULI VENEZIA GIULIA	396	1.310.602,65	2.500.000,00	52,42
LAZIO	2.332	8.032.632,15	19.715.164,00	40,74
LIGURIA	629	2.193.935,21	3.500.000,00	62,68
LOMBARDIA	7.104	23.156.607,28	52.393.780,00	44,20
MARCHE	1.661	5.458.223,42	4.700.000,00	116,13
MOLISE	65	259.256,00	500.000,00	51,85
TRENTO	161	452.958,11	548.450,00	82,59
PUGLIA	1.267	5.075.476,05	11.559.459,00	43,91
SARDEGNA	1.242	4.514.200,94	4.557.401,00	99,05
SICILIA	2.292	9.768.756,68	10.000.000,00	97,69
TOSCANA	2.615	8.576.192,42	9.000.000,00	95,29
UMBRIA	251	878.077,70	1.500.000,00	58,54
VENETO	1.467	5.001.706,20	5.000.000,00	100,03
Totale	25.541	89.737.579,21	150.596.589,01	59,59

Fonte: INPS - Modulo GAGI

(*) La regione Campania, che non aveva inizialmente programmato risorse sulla misura, lo ha fatto successivamente allocando 10,4 milioni. La misura è appena partita.

⁸ La restante quota o è in attesa di conferma o non ha ricevuto conferma per annullamento da parte del giovane o dell'impresa, per cancellazione a motivo di mancanza di requisiti o di scadenza dei termini.

⁹ Le regioni Piemonte e la Valle D'Aosta non hanno attivato la misura.

Nel complesso il 91,5% delle assunzioni incentivate sono a tempo indeterminato, con una tendenza crescente nell'utilizzo del bonus per l'apprendistato professionalizzante che riguarda il 25,3% delle istanze. Le assunzioni a tempo determinato rappresentano il 6,2%, con prevalenza della durata inferiore a 12 mesi (4,7%). La figura 11 riporta la distribuzione mensile delle istanze ammesse al beneficio del bonus per tipologia contrattuale. Nel mese di dicembre si registra un picco nei contratti a tempo indeterminato, più che raddoppiati rispetto al mese precedente, il cui incremento è imputabile all'avvio della misura nella regione Campania e ad aumenti superiori a 500 unità in Lombardia e Sicilia.

Figura 11. Bonus occupazionale per le imprese: distribuzione mensile istanze confermate per tipologia contrattuale.

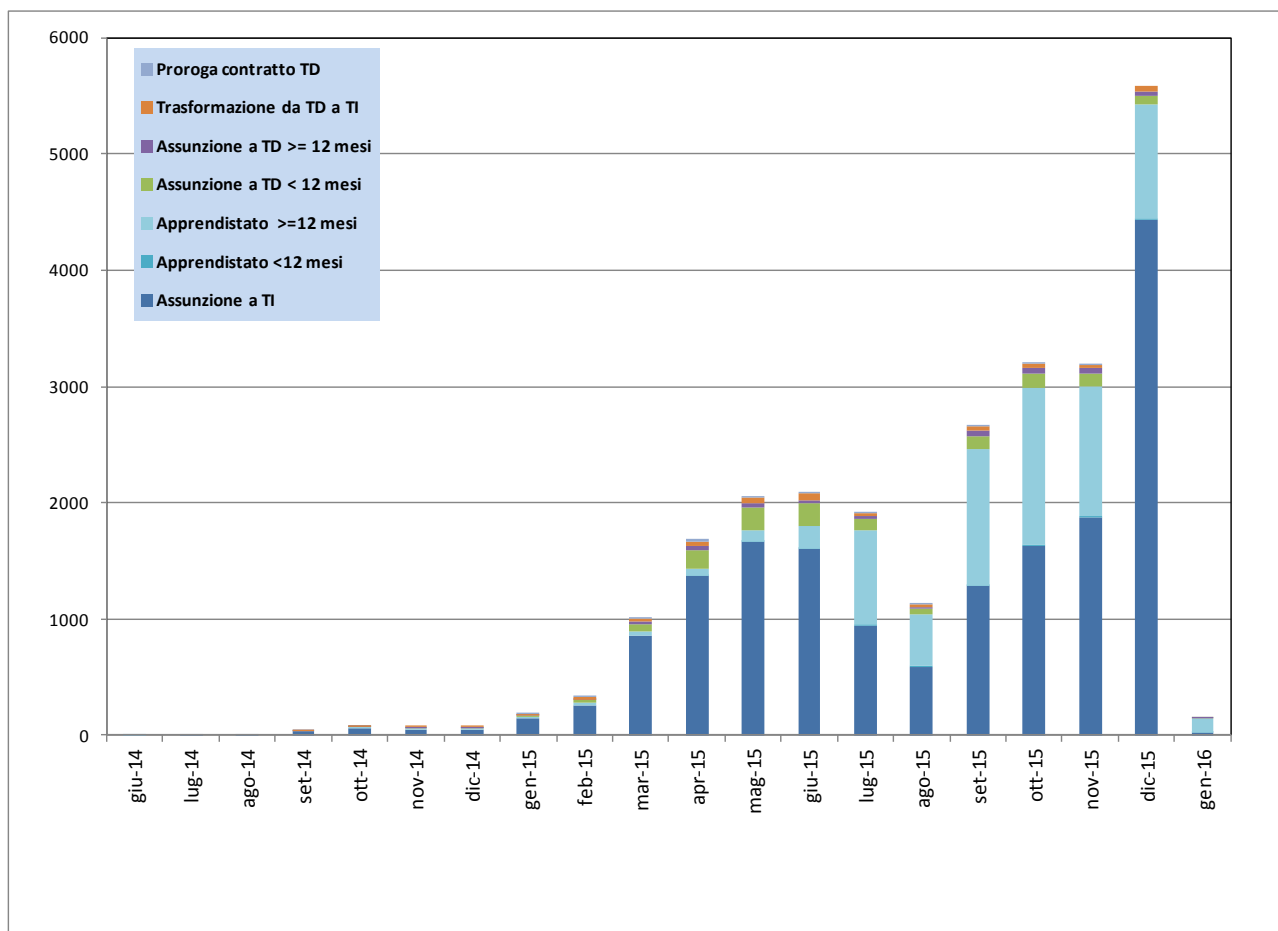

Fonte: INPS – Modulo GAGI

Con riferimento all'orario di lavoro, nell'insieme il 68% delle attivazioni associate alla fruizione del bonus è a tempo pieno, mentre il restante 32% avviene a tempo parziale; quest'ultimo è maggiormente utilizzato nel caso di fruizione del bonus per donne iscritte alla Garanzia Giovani, per una quota del 45% (figura 12).

Figura 12. Bonus occupazionale per le imprese: distribuzione delle istanze confermate per sesso e tipologia di orario di lavoro.

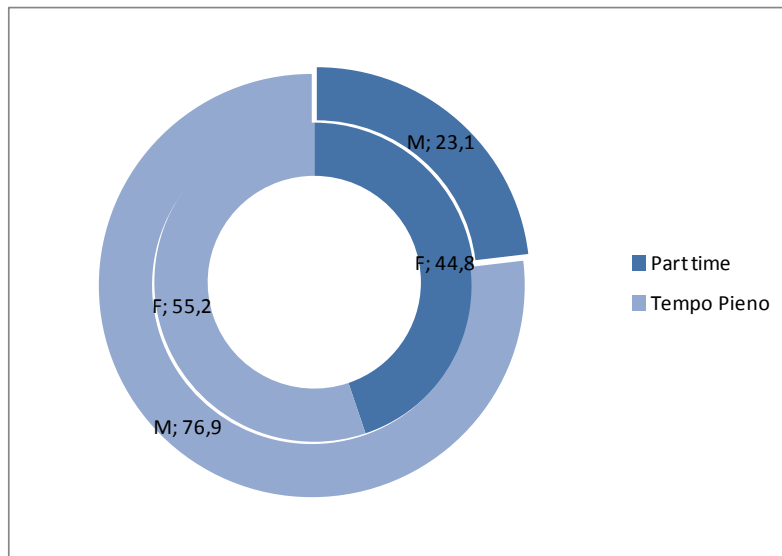

Fonte: INPS – Modulo GAGI

Riguardo alla distribuzione per genere, i bonus confermati riguardano prevalentemente la componente maschile, nella misura del 57% (figura 13).

Figura 13. Bonus occupazionale per le imprese: distribuzione delle istanze confermate per regione e sesso (valori assoluti e percentuali)

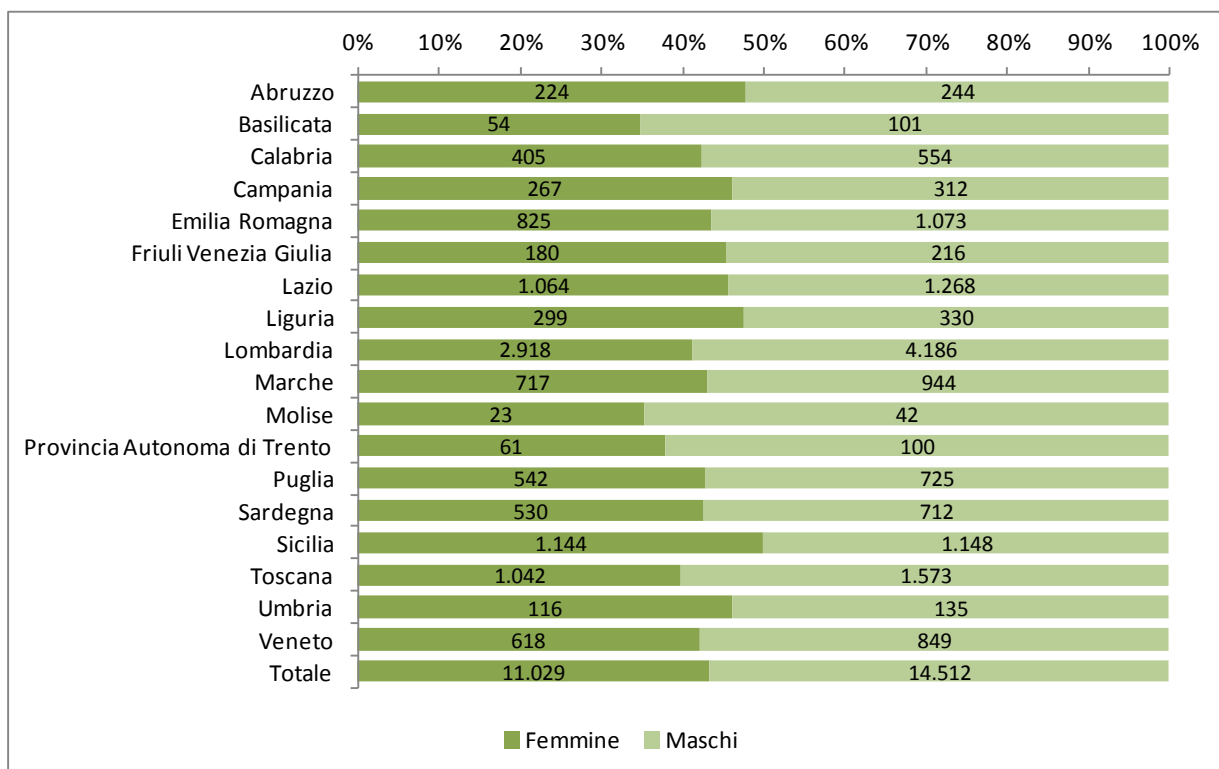

Fonte: INPS – Modulo GAGI

La quota prevalente di bonus erogati riguarda i giovani nella fascia di età 20-23 anni (39%) e 24-27 anni (34%) (figura 14).

Figura 14. Bonus occupazionale per le imprese: distribuzione delle istanze confermate per classi di età.

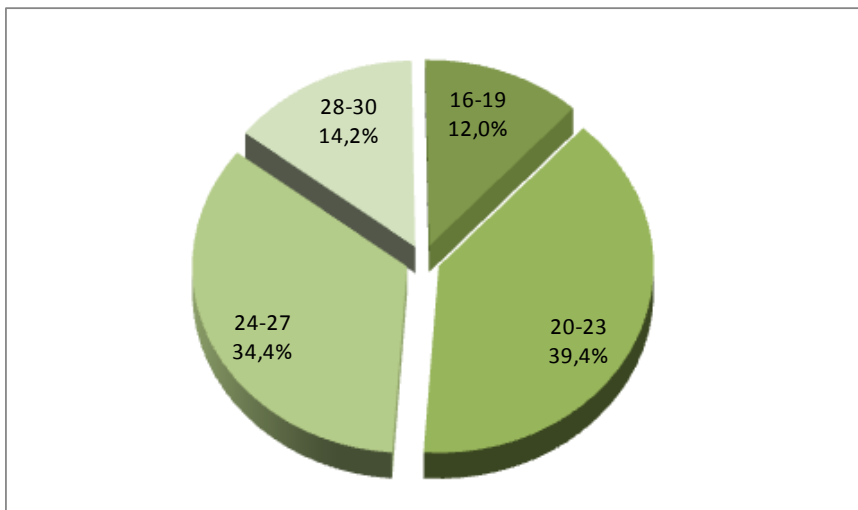

Fonte: INPS – Modulo GAGI

Attraverso l'associazione dell'archivio GAGI-INPS con l'archivio ASIA-ISTAT, è possibile ricavare informazioni sulle caratteristiche delle imprese beneficiarie del bonus occupazionale Garanzia Giovani. Tale associazione consente una copertura pari all'82% dei bonus confermati e delle corrispondenti imprese coinvolte.

La maggioranza dei bonus erogati ha riguardato le società di capitali, con una quota percentuale pari al 57%; seguono le società di persone e gli autonomi con quota intorno al 20% (figura 15). Riguardo al settore economico, le aziende rientrano principalmente nel settore manifatturiero (26%) e del commercio all'ingrosso e al dettaglio (24%) – figura 16; nelle prime trovano impiego soprattutto gli uomini, nelle seconde in misura maggiore le donne (figura 17).

Figura 15. Bonus occupazionale per forma giuridica

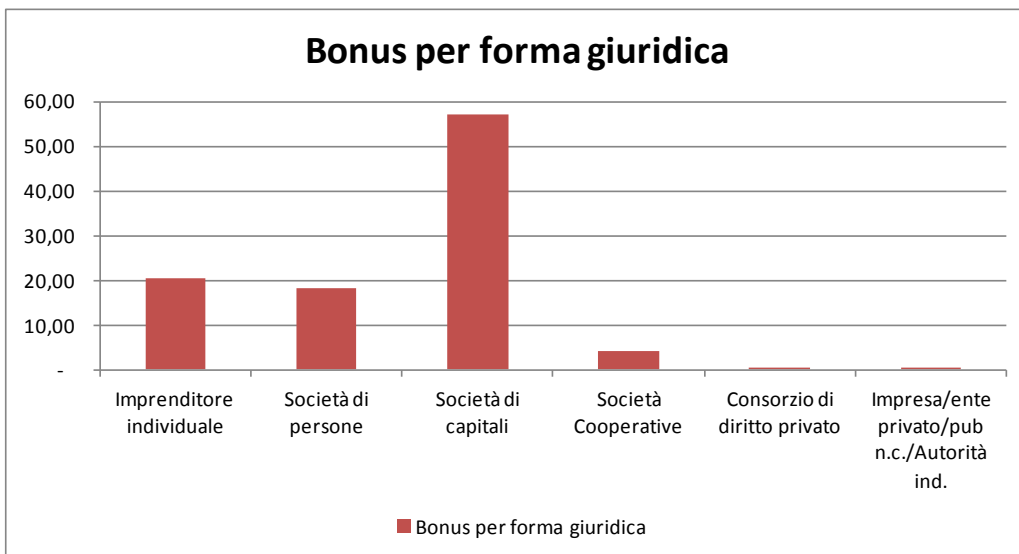

Fonte: INPS – Modulo GAGI/ASIA – ISTAT

Figura 16. Imprese per settore di attività

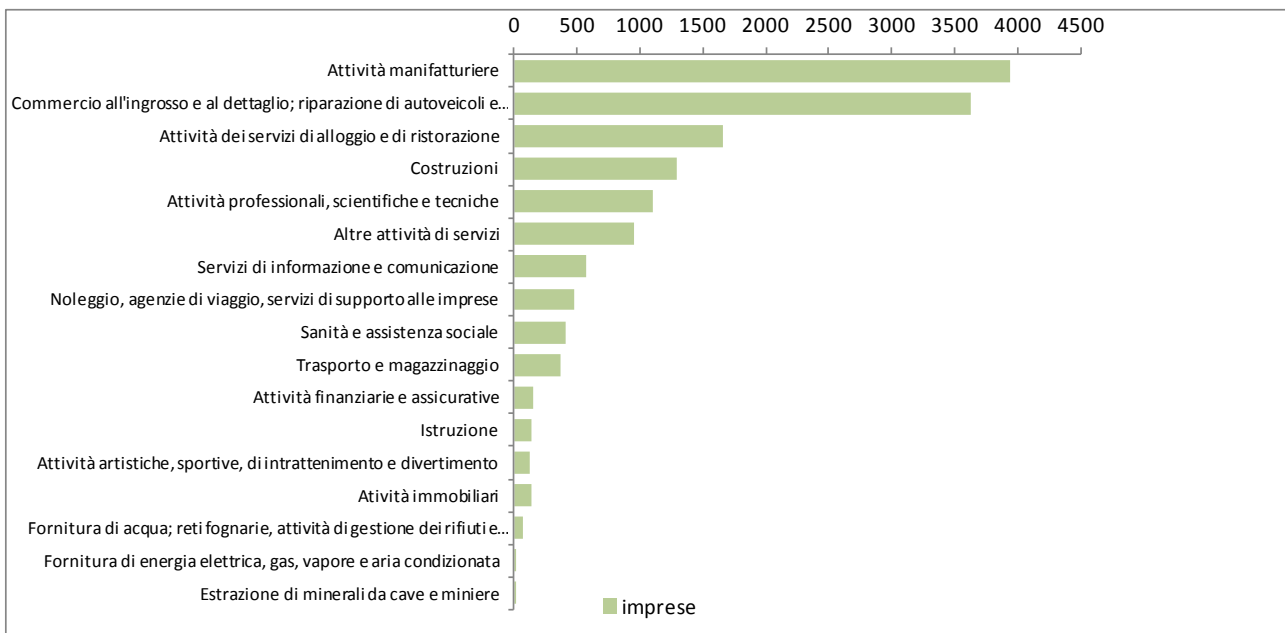

Fonte: INPS – Modulo GAGI/ASIA – ISTAT

Figura 17. Bonus occupazionali per genere e settore di attività economica delle imprese beneficiarie

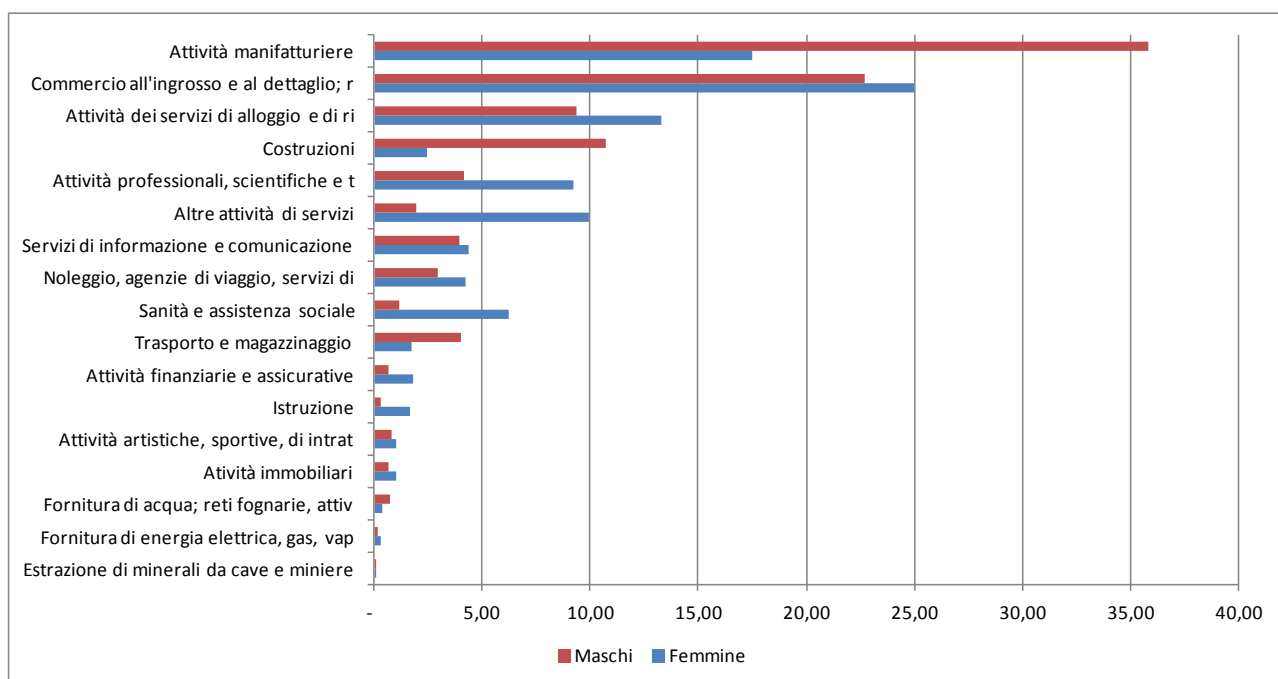

Fonte: INPS – Modulo GAGI/ASIA – ISTAT

Circa il 54% dei giovani sono stati assunti in imprese con un numero di addetti (media 2013) inferiore a 10 unità. Il 18% dei bonus confermati riguarda imprese con oltre 50 addetti. In particolare, il numero di bonus per impresa cresce con la dimensione, passando da 1,2 giovani assunti con incentivo per le imprese con meno di 10 addetti a 5,4 assunzioni incentivate per le imprese con oltre 250 addetti (tavola 11).

Tavola 11. Bonus occupazionale per le imprese: distribuzione percentuale delle istanze confermate e delle imprese beneficiarie per dimensione di impresa.

Classe di addetti	Imprese	Bonus	Bonus per impresa
0-9	65,3	54,1	1,2
da 10 a 19	16,6	15,8	1,3
da 20 a 49	10,3	12,1	1,6
da 50 a 249	6,3	11,9	2,6
250 e oltre	1,6	6,1	5,4
Totale	100,0	100,0	1,4

Fonte: INPS – Modulo GAGI/ASIA – ISTAT

Portali regionali dedicati alla Garanzia Giovani

Regione	Portale Garanzia Giovani
Piemonte	https://www.garanziagiovanipiemonte.it/
Valle d'Aosta	http://www.regione.vda.it/lavoro/GaranziaGiovaniValledAosta/default_i.aspx
Lombardia	http://www.garanziagiovani.regione.lombardia.it/
Provincia Autonoma di Trento	http://www.provincia.tn.it/garanzia_giovani/
Veneto	http://www.garanziagiovaniveneto.it/
Friuli Venezia Giulia	http://www.giovanifvg.it/contenuti.php?area=garanzia%20giovani
Liguria	http://www.iolavoroliguria.it/area-cittadino/cercare-lavoro/garanzia-giovani.html
Emilia Romagna	http://garanziagiovaniemiliaromagna.com/
Toscana	http://webs.rete.toscana.it/idol/garanziagiovani/index.html
Umbria	http://www.formazione lavoro.regione.umbria.it/mediacenter/FE/articoli/garanzia-giovani-.html
Marche	http://www.istruzioneformazione lavoro.marche.it/Lavoro/GaranziaGiovaniMarche.aspx
Lazio	http://www.regione.lazio.it/garanziagiovani/
Abruzzo	http://garanziagiovani.regione.abruzzo.it/
Molise	http://www.garanziagiovani.molise.it/index.php
Campania	http://cliclavoro.lavorocampania.it/Pagine/Garanzia-Giovani-Presentazione_Campania.aspx
Puglia	http://www.sistema.puglia.it/portal/page/portal/SistemaPuglia/garanziagiovani
Basilicata	http://garanziagiovani.basilicata.it/
Calabria	http://www.co.aziendacalabrialavoro.it/CalabriaLavoro/Pagine/Default.aspx
Sicilia	http://www.silavsicilia.it/GaranziaGiovani/Pagine/Default.aspx
Sardegna	http://www.sardegna lavoro.it/garanzia-giovani